第一九八號
康德二年六月十日
第六卷第十八期
（郵政掛號特准認爲新聞紙類）

發行人 王崙山
編輯人 劉景龢
印刷人 劉錦章
發行所 哈爾濱景陽街五日畫報社
價目
五日刊 每期一張
每期 國幣八分
每月 國幣四角
半年 二元二角
全年 國幣四元
外埠 郵費加二

『公鼐』爲長相思說部版權緊要聲明
掘著長相思說部[illegible]曾在哈[illegible]單行本，業已[illegible]版權并未讓與何方，近聞[illegible]書店函洽買購，唯[illegible]委託代理人審偵，倘[illegible]依法告訴，謹特聲明如右

道裡中國七道街
巴拉斯影院
〔不日開演〕
聯華公司留芳影史不朽傑作
全部音樂歌唱有聲超特鉅製
（漁）（光）（曲）
談瑛 湯天綉 王人美 韓蘭根 羅朋 「主演」
羅明佑「監製」
蔡楚生編劇導演

哈爾濱英文商務學校
英文商業尺牘班招收新生廣告
新班授課時間每日午後（七時十分至八時）
敎員皆英人敎授
畢業期限一年
學費每月國幣五元
校址：南崗新買賣街一二三號（男女兼收）

她是一個愛好運動的密斯——

光陸眼鏡店廣告
國產 水晶

本行自運歐美各國眼鏡原料，國產水茶晶晶，美國克羅克司鏡片，白設工廠機磨配光際鏡，各種新式館樂，應有臺有，價值從廉，各界諸君及仕女們，如感眼疾苦廠可遠配副對光眼鏡，以免妨碍公務，購散失目復明之一線曙光的敎果老光磨邊換樂不取工發
哈爾濱西大街西頭路南

正陽三道街口
大中銀行
辦理存款 以及匯兌 銀行商業 業務一切
電話 二四一六 三〇一四
電報掛號 九九九

德發鐘表眼鏡唱機行
如承惠顧無任歡迎
定價國幣克己
道外許公路景陽街路西

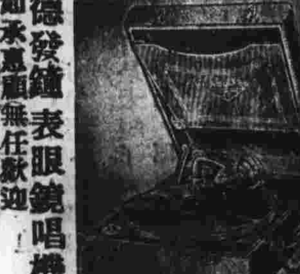

本行新到大宗各樣唱機式樣繁多不及備載

金城銀行
辦理存款匯兌及其他一切銀行業務！
地址 哈濱道裡中央大街
電話 五四五一—二 五一三四—五

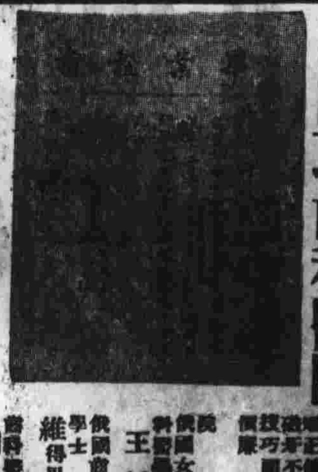

日內瓦齒科醫院
電氣治療牙病 [illegible] 技巧[illegible] 價廉
院長 俄國女子齒科醫學博士 王鍾逸
俄國齒科醫學士 維得里斯果
齒科醫師 劉傑民
院址道外景陽街路西

治眼·學治眼
哈濱道裡中國頭道街
明明眼科醫院 石欣叔博士新著
歡迎外埠之前來實習者
〔診療時間〕上午八時至十時 下午四時至六時 禮拜日午前

美國舊金山人壽保險公司 詳章函索即寄 公司地址哈爾濱道裡中[illegible]街一八[illegible]號
資本暨組織 本公司爲美國各大資本家合組在政府備案資本金二千[illegible]之設立[illegible]於此可見該公司[illegible]歐美及外人士莫不[illegible]
保險利益 [illegible]
投保資格 凡中外各界人年在十五歲以上六十歲以下經醫士驗[illegible]者均合格 [illegible]公司[illegible]旭東[illegible]

哈爾濱海北天金店
鐘表行廣告
本店 器皿部 首飾部 鐘表部 眼鏡部
金銀器皿 喜壽可用 金銀首飾 花樣翻新 各種鐘表 走時準確 水晶茶鏡 驗目對光
式樣維新 紀念永存 精工巧製 迎合時式 採自西洋 機件優良 花鏡近視 定能合式
自動電話二九零八

哈爾濱唯一之日滿親善社交場
募集滿洲國人美麗舞女
本塲備有宿舍，月收百圓以上貳百五拾圓
爲近代女性最明朗之職業
哈爾濱中央跳舞場
道裏石頭道街賓宴樓東隔壁一一九號
電話六六二二 三一八七

哈爾濱道外頭道街大羅新北隔壁新開
應時商店
新到大宗綢緞毛布洋貨布疋照來本
八五扣大賤賣三星期

每瓶國幣八角

克利西佛功能化痰爲水助氣管支逐之外出故極爲自然立能止咳且味極甘芳頗利服食

永茂堂[illegible]
本堂自運各省地[illegible]不欺人經售兩[illegible]特聘歷次考驗[illegible]前市政籌備[illegible]專治、男婦[illegible]漢西[illegible]
不限時間[illegible]院應診 祖雲五已與同合堂股 本堂經售明遠堂監製 專治四時不正傷風咳 善心懇原係定價兩角 本二分之一(一)國幣五 濱江正陽街西頭舊[illegible]

慈光診療院
本院於最近延聘專門大夫數位擔任各科治療并設有專科檢查血液襲便等項又添置戒忌鴉片特殊有效藥品能於最短期間完全戒除藥費及注射費特別減低學生半費 地址道外北七道街路西 電話二〇三六番

戲劇電影照片開始出售
本廠備有「漁光曲」「大路」「神女」「新女性」「香雪海」等影片三寸名貴劇照每組六張售洋三角五分函購回件迅速郵票十足通用寄費加一批發代售

預告
國風
寒江落雁
天倫
秋扇明燈
小天使
不日出版

以上各未公演新片劇照均可預定價目不加因購者過多已經訂購諸君未收到照片者即加印奉上
哈爾濱許公路
星牌筆工廠

道裡 亞陸哥 斯吉社埃 陸嘎 牙科醫
自本年九月十五日起本牙科醫社遷至道裡中國五道街路北第三十一樓居部第一古香金第舖東隔壁學二家便是（新建築之臨太醫院對門）電話四入〇一號本醫社館於一九一五年精工鑲牙補牙拔牙不痛並醫治各種牙痛急久已驗名選謂訂價格外從廉
牙醫師亞陸哥斯吉 埃陸嘎

高香巖 醫士
現任道裡七道街路北廿九號該處設立施診所以便患者門診凡男女老幼內科等症均可按症立方向他藥店買藥僅收掛號費兩角貧者概不收費特此聲明

社會小說
小楊州志（雲若）
第四回 春聲發紘管紅覺闌假鳳戲虛凰 業海幻波瀾烏龍院狂花驪冷蝶

眞是震天撼地，比七十二生的大砲還要加倍響亮，李美雲的行頭，自是漂亮非凡，扮相又妖媚，眼風又活動，加以捧者衆多，風頭特健，便是局外的觀客，也都跟着起閑，李美雲更膽量大了，畫其所能的大灑狗血，人們都不免有些勢利眼，眞嚇得戲的太少，對金瓶又是無理的戲，沒有準則可考，見李美雲聲勢如此煊赫、絕想不到她有名無實，却只道實至名歸，齊打夥的更胡亂號叫，李美雲的一舉一動，一呼一吸，都有采聲，加以對金板這出戲，塲子極多，李美雲每一次出入、都換一件行頭，自始至終，總在十件以上，更受了觀衆洼意，一䠥戲唱完，大衆又望着她的後影，放了加大的采砲，到此才算把台上台下合組的一幕喜劇．告一段落，跟着就開了間，捧客皆紛紛作烏獸散．局外人也莫明其妙的都跟着跑了，後面大軸的一鼬老生戲，竟只唱給桌椅板凳，和園中執事人聽．第一天過去，次日各報都登李美雲的照片，把昨夜的成績煊染得天花亂墜，另外還有一家畫報，特別賣力，給美雲出了全幅特刋，凡是美雲戲裝便裝，起立行坐的背像，無不齊備，其中最引人洼目的兩張，一張是美雲裸體，蹭在地上大便，題着很香艷的名兒，是香爵蘭煙，一張也是裸體．美雲仰面朝天，倒在床上，兩雙脚都用綢帶緊着．高懸在床的橫欄上，彷彿在期待什兪．題名是玉蟹紓鉗 只這兩張照片，更惹得全市人都要得色情狂，晚聞大舞台幾乎把門擠破，李美雲更得了意，加力浪漫．害得人們都彎着腰，鞠躬如也的出來，美雲三天泡打完，立刻聲名洋溢，

哀情小說
情天恨海
王柳周著
第五回 完心事花燭諧青樓鴛盟再定 結孽冤芙蓉鎗粉黛棋局初翻

細聽像好些塊洋錢從高處落到桌上，接着就聽有人跳得樓板山響，高聲罵道，他嫖的，咱爺們不能嫖了，人死兎子活的年頭，只要年青俊頭，不管夠朋友不夠朋友，就得娘們的籠，這種兎子也恨不得認窨姐當親媽，都鐵進兒兒裏去偷摸，把花錢的大爺扔到冰桶裡，我把你小兎子的，是人物你出來，這個人罵到這裏，又有人接着罵道，九爺，賊我的，只要這小東西敢露頭，我立剩叙他見見世面，這地方是好朋友來的，仗着俊頭找便宜，你走不開，音服你出對，勞邊又有幾個人也跟着鼓噪誰驚寰聽那聲不是出在來面夢痕屋內，却不知他們是向，叫罵，夢痕却聽得變了顏色，暗料道方才定鼻羅九的一般人到還屋探門縫，看見自己和驚寰的親密情形，回去報告了羅九，他本就被甩情急，再加上吃醋，自然鬧起來，不由九芳心亂跳，自想我雖不怕他們，驚寰可是個公，哥兒得要吃了虧怎好．這時驚寰問道，你那屋裏的客是和誰打架，夢痕咬牙變色道，傻子，你還聽不出來，說到這裡，又恐說明了敎驚寰躭驚，忙改口道，你不知道，這羣東西不定又鬧什麽，正說時，只聽外面有夥計喊大姑娘，夢痕應了一聲，忙回頭嘱啊驚寰道，你只在屋裡坐着，不論誰招呼你也别出去，我去看看就來，說完就慌慌張張的出去，驚寰因爲自己並未惹人，絕未想到他們是罵自己，不過只担心怕他們打起架來，夢痕夾在中閭受了惧傷，便站起來立在門邊，隔羅窺聽，只聽夢痕已走進那邊屋裏，朗聲說道．衆位二爺，方才是那位闖氣，這裡誰敢得罪二爺們．衆位來到這裡，就是照應我，

白熊牌襪子
人人愛穿 家家歡迎
各大商店 均有出售
兩種名襪 雄鷄牌 婦女襪

本行招設外埠分店、販賣店、代理店、並招聘職員數名有意者可來本行接洽備有詳章函索附郵票十三分即寄 泰來商行啓

PLEASURE 快樂牌
自來水筆 兩色鉛筆 變色墨水 保險使用

各大書局文具店均有代售
總批發處 濱江四道街益順興文具店

本院專忌鴉片收費低廉
協天醫院
首善
道外正陽街 電話二六一一九
西門臉景陽街 電話二九一八六

醫學士 陳澤生 在
內科 小兒科 神經科專家

新發明 化學 痔漏 專門
不用刀剪割 不用手術 不受苦 保好不誤公事 定期
專門男女痔漏脫肛肛門炎等症不用刀剪手術新由化學發明各種藥品定期保好倘有不愈分文不取決不失信
外正陽大街北三道街口內路東
大新專門化學醫院

同胞仕女們！欲得圓滿的事業必須[illegible]

腹大成形胎死腹中，邪胎逆產，速處，藥力由毛孔直入病所，由硬而液，由大小便而下，不受痛苦，不，病化急速取下，孕婦莫使用，切
▲定價，大劑現洋八元，中劑現洋[illegible]
外埠函購加郵費二角並說明書備
天津宇緯路李氏製藥所出品
哈爾濱經售處道外桃花巷街 閻氏

哈爾濱啓東航[illegible]

最受社會的歡迎，茶你飯後的消遣，必須得吸

白馬香烟

哈爾濱道裏中國十五道街
電話五二五五
公成號烟行

日本早川齒科醫士
劉東亮
東亮齒科醫院
治牙拔牙鑲牙口腔一般病症
院址 哈爾濱景陽街一平安影院南邊

俄立第二牙醫學校技術教員
牙醫 唐華庭
〔治療時間〕早十二時至午後六時
道裡中國九道街
新豐齒科醫院 啟

將克貞之四百米接力

（萬桂芳　吳秀英　周淑蘭　劉玉蘭四位女士）

一運動大會後話一

一馳

旌旗招展，鑼鼓喧天的建國紀念第四次運動大會．算過去了！所給予女男同學的印象是什麼？我想不外——鼓舞，熱烈，前進，奮門：：：暗示給青年們說：該鍛鍊你們美型！把赤裸裸的身軀，獻給社會、獻給新國！我又一方面想，決對不是一般不庸事的孩子們所猜得那麼滑稽幼稚——出出鋒頭，是討愛人的敵門磚！扔々大腿，是找對象的探路石。

青年女男同學們！你們該記着建國運動會的意義，一方是努力日滿精神的團結，一面該共期身體的強健，在光明王道的尊嚴偉大的實旗底下奮門！

梁廳長致閉會詞時攝影

大會花絮錄

風

一、代名詞

一九三五年，是爭甚麼都似規律化的。胡蝶般的孩子們舞蹈着進場，一會兒編就了1935的字型，於是一般的接力，都被男女兩一中奪了去，這樣，一中也許就是第一的代名詞吧！

二、碧玉雲鳳

一樣的，朱八毛九退了陣，女一中四位後起運動家仍然穩坐第一把交椅，當記者給她們攝影時，一個個羞答答地，大有小家碧玉之風，越顯得眞有巾幗的滋味。

三、小風波

女一二兩中接力，女一中王秀珠把佟玉英擋了個手扶地，白灰圈內，頓時發現了鼓着小腮帮的密斯的臉，抗議的結果，終於重賽了一次，女二中到底由第三變作第二方才負氣歸陣。

四、後起之秀

一中後起運動家辛明男士，不但在本校運動席上得了個全體總第一賽大顯身手，每跑到女一中席傍，還有亂吵吵地嬌聲嫩語大喊着：「辛明

五、低下腦膞

中學團體操，底確是有點不大齊整，數百中學生正在聚精會神的聽着口令，忽然一陣的譏笑聲，刺入他們每個人的耳鼓，當然的，正當心裡忐忑的時候，來了這一陣怪聲調，「怒髮冲冠」了，其中尤其是她們的臨時鄰居男一中更卑憤怒，下完團體操後，經過他們的席便大通特通起來，於是她們都不得不含羞似的「低下腦膞」。

六、飯桶菜包

會場裡中學對中學的衝突，尚不客觀，不過在中學團體操下場時，因爲女一中的太大意，便弄了雙方不可解的衝突、一中是毫不客氣的大通特通，女中也毫不客氣大罵「飯桶」當然「飯桶」這二個字，確乎是有意義，這樣又引起男中全體的公憤，所以也互相回應「飯桶」「菜包」，這一下雖然近乎有一點侮辱，然而居然「厥觀其成」對方都「鴉雀無聲」的「頫目以瞪」了！

▲萬頭攢擠之女一中學生席一瞥

一殘葩一（續）

黃風

於是在她底眼睛中頓時生出許多幻景，手中的書本落到地板上，十足的憂悒表現在她秀美的臉上，慢慢的將身體癱賴着仰在靠持上。心裡越難過，越要往難過的境地裏闖，所以她一時昏眩而當受到點刺激，而清醒時，那不久的以前，一長串斷續的印象又在她迷惘的腦膜上移過，於是追憶也像影幕般地在她腦殼裏活躍起來。

一年前的秋末，正是她和青君初戀的時期，她以處女誠款的心，整個獻托給對方，同時青君對她也特別要好的，不過因爲她底姊姊是一個墮落的女性，是青君的家庭對於她總是以輕蔑的眼光屈視，漸漸染成對她憎厭的心理，這在青君底確也感到有很重的壓迫，然而他愛她，他是不旨捨棄了她的，所以幾次和家庭發生齟齬，總也沒有甚麼結果。

自然，在這種情況下雖有紅線可是太短了太弱了，僅差一個很小的短離繫不到他倆的身上，那麼前途就怎樣設計呢。

大概是在仲冬的時候吧，他們已經計劃着要脫離家庭，憑着兩人的毅力來闖一闖藉度由奮門得的來的快樂的生活，可是無知的匪賊偏來作對，正在這好事將成的當兒，把青君給架走了。第二天得到了回信，說是匪賊要二萬元贖金，否則青君的性命就不保了，她聽見這個消息，正在熱度燃燒的時候，怎能不吃驚，怎能不悲慟呢？幾次的昏過去，醒過來，繼母不答理她，父親對她也不大關心了，她鼓着氣曳着創傷內弱的身體到外面打聽青君家庭方面的消息，可是答覆更會使她失望起來，青君的家庭已對匪人告稱對青君已所不關切的態度了，不久惡劣的消息傳來說是青君已死于匪巢。

創痕的心，殘弱的身體，累次的厭世念頭，靈魂也隨着飄蕩起來，她底生活漸趨于放浪，她底一切都不像以前了！

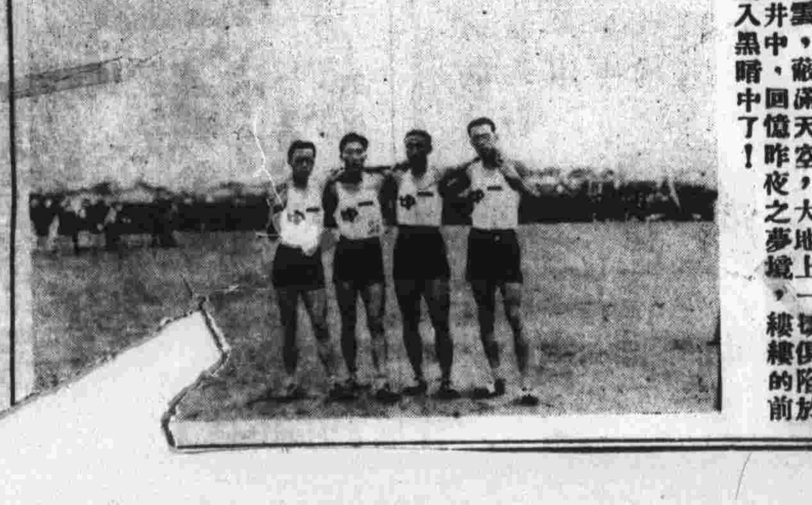

▲奪得錦標歸之中一八百米接力隊▼ —吟秋—

夏夜

光

灰黃色的稠雲，蔽滿天空，大地上一切俱陷於黑暗，他站在天井中，回憶昨夜之夢境，縷縷的前情，都漸漸地墜入黑暗中了！

遼 美良鞋店

美

逕啓者敝號開設道外正陽頭道街路南爲歡迎顧主起見特由滬京專請名師研究各樣男女時髦摩登鞋履工精物美價廉耐久永不走樣諸君請來一試方知敝號並非誇報款人忝未遇知特此聲明

哈爾濱道外正陽頭道街西首路南
美良鞋店謹啟

敝人程元普

有幾句話要和諸君們談一談，敝人是華陀藥房的醫士。世傳專門兒科。八法神針的奇效。獨立取汗吐下所以秘製各種方劑。及行針手術。亦頗有心得。敝人到下爲諸君便利計。特於每日下午休息的時間的藥品。完全免費。這種免費的意思。是敝人希望諸君介紹患者

●請君請注意事項
（一）診病免費的日期由陽曆三月十日起至四月十日
（二）……
（三）診病免費的地址中國四道街路南十八號
信用

金鐲失而復得術理果應驗

傳玉山神相

名不虛傳近有江省步兵三團附近太太於月十二日失去金鐲子付二時驚惶失措遂到正陽九道街通天命館（一）傳玉山神相處占卦經傳斷定此物並未落入君外人之手物在地下質木之下應交丑點准明日午前十一點可尋見在本室內果在木箱後發現方知問卜神通若有疑難失物等事速請傳君神算當得圓滿效果占卦看相指迷途定籤應驗明感謝人

孫少先敬

華 美

熱天到了！換上你的輕美衣，拍一幅照，華美！該多麼好！

道裡十二道街
道外北頭道街

中央產科療病醫院

內容：手術室。病室。化驗室。病室等。有醫師有聘專門醫師分門應診

真是道裡首創第一家

道裏中國九道街北

《女一中奪得冠軍之接力隊　王秀珠王秀華于秀坤陳麗芳》

圈裡圈外記

秋

‖不讓一照啊！‖ 在會場裡一般手提攝影機的伙計們，有花無花，委實不少，有花的在場裡大攝特攝，無花者在場外偷偷摸摸的專照女性的小影，所以一般女學生們多半拿潔白的小手掩面云。

‖咱有「牛力」‖ 女子中學部跑接力時，有某女運動員大聲呼曰，咱有「牛力」，怕她們做什？以後還是被她佔了冠軍的領域。

‖小神童‖ 協和會的武術學校，教師朱英指導下，有個十齡左右的學生，表演拳術，大顯神通、精彩異常，博得全場掌聲不絕，並且觀衆呼稱小神童下界。

‖眼福不淺‖ 在第五組女子高級白米預跑時，有某小學校運動員×××女士，正脫去她的外大衣時，露出來背心的肩縫一忽地裂開，當時豐腴的乳房整個的露在外，同時場裏哄動，觀衆呼之眼福不淺，掌聲和笑聲不絕於耳，而且這位女士速然拿起外衣遮蔽，最後羞得大哭了一場。

▲馬處長頒發獎品時攝影

小玲的悲劇

阿娟

自言自語的說：「去了巳月餘了，爲甚還不來信呢？莫非公事太忙，莫非精神不爽嗎？唉喲！莫非：：：不能吧（？）巳去的信，一定也收到了吧！唉！人兒呀！你不知家中的小玲，頤意爸爸快回嗎？更不會想到你的愛妻的苦悶嗎？」嚕々々：巳十二下了，媽々精神更清醒了些，披衣坐起，給小玲結圍裙呢；心中上下的翻覆出一會晶淚盆盆了，一會兒糕着小玲緋紅色的面頰，呈出不同樣的睡態，又破涕爲笑了。電駛般的光陰，被東風無情的吹去，暮春巳欲將盡了，花兒巳爲了東風吹落了；一片春痕，狼籍，落在階前，更增離情緒，美麗的嬌嚼的黃鴛，已喚過了春晨；但仍喚不回遠征的爸爸，可憐的杜鵑，亦爲了繽紛的落英嚼血了！關在房裏的媽媽，也憔悴得面色蒼白了！豐潤的面龐亦消瘦不少了！思念爸爸的心情，與日月並增。唉！無知的小玲，她那裏知道媽々的心痛呢？媽怎知道爸爸的不歸呢？圓圓的小臉肥胖得更可愛了，稍稍媽媽安慰一點的，就是她心愛的玲寶寶呢。但是，孩兒怎樣的可愛，也去不掉她念丈夫的心：唉！然而，爸爸的信，仍杳如黃鶴呢！正是——

可憐無定河邊骨，盡是春閨夢裏人——

韶華流水般的逝去，綠樹蔭更濃了！鮮麗的荷花已開放了！蟲兒唧唧的唱出離愁的曲調，同媽媽哭泣聲相互諧奏着。暖風怎樣的溫柔，也展不開媽媽的愁眉，只有夏天的陽光，怎樣的酷熱，也晒不乾媽々的淚泉，「媽！」肥胖的小玲兒，會扶着牆壁走了！並且也會說：「媽！抱我吧！」「要吃飯兒，」媽媽只得含着淚眼，忍着心痛，來應付她的嬌兒，一天一天的度着。

魚腹色的天空，幾絲緋紅色的朝曦，慢慢的擁出嬌太陽，仙子庭前的弱柳，軟軟的舞着，枝頭的小鳥，嬌腕的清唱，媽媽自從爸々去後，永沒有貪眠過，清早五時，便披着寢衣，拖着鞋扱，在院中徘徊，在弱柳下彷徨，正在靜靜的領略大好的清晨，慈的一聲「太太：：」媽驚訝着望四外，聽了一聲，「太太開門吧，我回來了」，一媽々聽到兵士的叩門聲，急忙的開門，士兵——文橋——很肅敬禮後，總低聲說：

（待續）

今年一筆公開總賬

記者

……徑賽……

高小男子百米決賽，第一孟廣全，成績十二秒三。女子百米決賽第一陸懷珠。

一般百米決賽，第一高志前果，第二張玉琴（一中），成績十一秒九。

四百米決賽，第一別爾高委牙，第二唐錦瑄，第三劉啓紼（一中）成績五十七秒。

一千五百米決賽，第一于萬昌，第二楊國祥，成績四分四十二秒，第二組第一楊萬里，成績四分四十八秒。

男子八百米接力，第一一中，第二師專，第二俄一中，成績一分四十五秒。

一般八百米接力，第一日本居留民會，第二中央電報局，成績一分四十四秒六

女子四百米接力，第一次：第一女一中，第二女二中（犯規），第三師專（被擠），第二次：第一女一中，第二女二中，第三師專，成績一分十五秒。選手爲：女一中王秀珠，于秀坤，王秀華，陳麗芳。女二中曲文英，張英華，李鴻珍，佟玉英。師專高桂芳，吳秀英，周淑蘭，劉玉蘭。

來賓及職員競走共四次：第一爲于清翰，玉立強，鄭榮庭，王紹業四名云。

……田賽……

一般鐵餅第一萊謝夫，成績三十二米八。標槍第一吉川，成績四十二米七。鐵球第一張大哥，成績十一米七。

▲這是一般女男學生們口中的體育官之零

小啓事及代郵

因端午節休假故本報遲出一天希讀者原諒
關平君：小新聞俟下期登。

＝線外＝

記者

——異軍突起——

最近師專組織一隊頭號童子軍，由該校體育導師程潤普先生着手選拔，龐彪大漢，在不久的將來，即可問世矣！他們的信條，也是：隨時隨地扶助他人云。

■濱孤兒院學生表演之疊羅漢